



進 交 会 報



～ 人と進んで交わり、共に資質を高めよ。～

進交会は、横浜市立大学（市大）と横浜市立横浜商業高等学校（Y校）の同窓会です。
「人と進んで交わり、共に資質を高めよ。」は、Y校初代校長の美澤進先生（福沢諭吉の高弟）の言葉です。



SDGs
オンライン
セミナー



進交会館

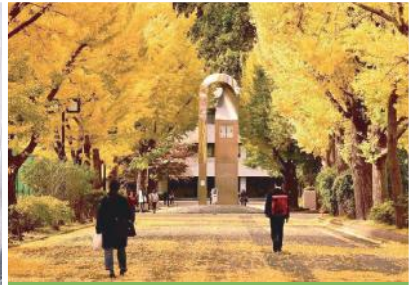

黄金色のメインストリート



雪の一講



本館玄関



フレッシュ同窓会員

挨拶	二
ウクライナ関係特別寄稿	
「アウシュヴィッツへの道」	
永岑三千輝市大名誉教授	四
横浜市大同窓会の活動	六
横浜市大生の活動	十
横浜市大情報	十二
支部だより	十四
進交会だより	十五
訃報・編集後記	十六

【目次】

Y校とY専は横浜市大までのあゆみと進交会
 横浜商業高校（Y校）は、明治15年（1882年）横浜商法学校として誕生し、種々の変遷を経て、7年制（本科5年・専修科2年）の横浜市立横浜商業学校となりました。
 専修科が、昭和3年（1928年）就業年限3年の横浜市立横浜商業専門学校（Y専）に昇格して独立しました。
 その後、Y専は昭和24年の新制大学発足に伴い横浜市立大学商学部に移転し金沢八景に移転しました。
 進交会は、Y校とY専が兄弟校であることから、Y校・横浜市大の単一の同窓会として現在に至っています。

発行 一般社団法人 進交会

〒 231-0012 神奈川県横浜市中区相生町 6-111 電話 045-681-6575 FAX 045-681-6585

Mail : shinkoukai@nifty.com (進交会) ycureunion@gmail.com (市大同窓会) HP: https://www.shinkoukai-web.jp

会員の皆さまとワンチームで

進交会理事長 古屋 文雄



新型コロナウイルス
感染拡大により、会員の皆様は本当に大変な毎日をお

過ごしのことと存じます。

進交会は本年同窓会創設125年を迎えます。また、Y校は140周年を迎え、市大医学部と附属2病院は150周年を迎えました。進交会命名の由来は「人と進んで交わり共に資質を高めよ」の美澤進先生の教えによるものであり、文字通り、今日まで同窓会の交流を進めてきました。まだ活動の制約はありますが、皆さんとともにワンチームで交流を進めてまいります。

会報の分冊発行は2回目です。第87号のアンケート結果は、約千百名の会員から回答があり、約82%の方から分冊発行賛成の回答をいただきました。その結果今回の88号も分冊発行としました。

進交会は「持続可能な進交会」に向けて次世代会員として中年層、若年層の会員に積極的に仲間入りしていただくことが急務です。分冊発行により、さらに母校愛を育み、同窓会である進交会への理解と関心を抱いていただけるものと期待します。会員の皆様の同窓会活動の活発化とご健勝を祈念いたします

温かいご支援に感謝

横浜市立大学学長 相原 道子



日頃から横浜市立大学に温かいご支援をいただきありがとうございます。未だ新型コロナウイルス感染症の終息には至っておりませんが、これまで見合わせていた学生の海外留学を2022年度は短期留学も含め約280名の派遣を予定しております。昨今の国際情勢等様々な制約があります。学生の安全を最優先に、留学という大きなチャレンジに挑む学生を支援してまいります。

さて、横浜市立大学では2028年に創立100周年を迎えます。また、2021年には附属2病院のルーツである仮病院の創設から150周年を迎えました。周年事業を推進するなかで折に触れて横浜市立大学の歴史を振り返る機会があり、草創期から現在に至るまで様々な困難を乗り越えて今があるというのを再認識しました。改めて卒業生をはじめとする皆様への敬意と感謝を申し上げます。

創立100周年を迎えるにあたり、横浜市立大学の目指す姿（あり

たい姿）を検討し、「横浜市立大学が、人々が耀く未来をひらく、教育・研究・医療における国際的なフロンティアでありたい。」としました。

この「ありたい姿」を実現させるため教職員一同、尽力してまいりますので、引き続きのご支援をよろしくお願い申し上げます。



大学・学生・地域の元気に 役立つ同窓会をめざして！

横浜市大同窓会会長・
進交会副理事長 金子 延康

横浜市立大学同窓会（市大同窓会）は、長年交流会を開催してきた組織を母体として、市大創立90周年の平成三〇年に、同窓会の役割充実のため、進交会のもとに再編されました。

コロナ禍のため、同窓会活動が大きく制約されていますが、六年後の市大創立百周年に向けて、市大の全ての学部を超えて卒業生が連携し、市大同窓会会則にある3つの事業、①会員相互の交流、②大学・学生との連携、③地球・地域の持続的発展(SDGs)への貢献など、オンライン

も活用して取り組んでいるところで

同窓会の役割としては、昔を懐かしんで交流の機会を設けることも重要ですが、アンケート調査などでも多くの会員が大学・学生との交流やSDGsなどへの貢献の役割を望まれていることがわかりました。市大卒業生の会員は約3万人ですが、皆様それぞれ特色ある経験、ノウハウ、ネットワークをお持ちです。一人ひとりの力は小さくなくとも、課題を共有して繋がれば大きな力になり、難しい課題をも解決でき、貢献が元気に繋がります。

今何が必要か真剣に考え、自分は何ができるか真剣に考えて、皆で連携して一歩進める、そのためのソフトなインフラとして同窓会はお役に立てるはずですよ。そんな皆様の思いの実践として、この会報には最近の具体的な取り組みを紹介していますので、ぜひご覧ください。

市大同窓会は、会員が繋がり、大学・学生・地域の元気に役立つ同窓会をめざしています。会員の皆さん、ぜひ、楽しみながら繋がって、一緒に一歩進めましょう！



祝 横浜市大医学部と附属2病院、そのルーツから150周年!

医学生必須三か条

俱進会会長 遠山 慎一(医昭44卒)

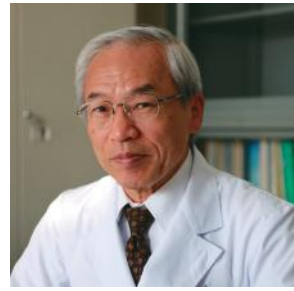

医学部医学科に入学してきた新入生に対し、どのような心構えで6年間の学生生活を送ってほしいのか、自らの経験から以下の言葉を贈っています。称して、医学生の守るべき「医学生必須三か条」です。

第1条 運動部への勧め

興味ある運動部に入り、思いっきり身体を動かしましょう。受験生活で一番欠けている、そして最も大切なヒトとヒトとのあるべき関わり方を自然に学べるからです。医師は知的肉体労働者です。

第2条 読書の勧め

小説から多くの人生を経験してください。主人公は恋もし、失恋もします。主人公だけでなく、多くのヒト達の人生も同時に経験できるのは小説において他にありません。この経験が、将来多様な患者への対応の糧となるはず

紙の香りのする書籍が良いです。そして、辞書も紙の辞書を愛用してください。電子書籍からは医師にとって大切な感性は育まれません。知識と技術の集積・習得には当然ITをフルに活用すべきですが、ヒトの心は直にヒトと接するか、読書でしか学べません。

第3条 英語の実力を維持するとともに、英会話を積極的に学んでください。

人生で最も英語力が高いのは大学入学時です。それ以後は徐々に低下します。そうならないよう、英語力の維持に努めてください。読み・書き・話すの三拍子が、世界の中で活躍する医学生、医師にとり不可欠な道具です。この道具なしには医師として期待されるレベルは保てません。

この三か条を堅守し、人間力を養えば、必ず良き臨床医はもとなり、優れた研究者の基盤が形成されるはず。医学部と附属2病院は150周年を迎えました。この3つは時代を超えて生きている教えです。

◎俱進会は、「市大医学部卒業生を中心に、医学部や附属2病院で研究・診療・教育に従事する者で入会を希望する者および医学科の学生を加えて約6100名の会員を有する同窓会です。」進交会報87号より。



在校生の就職活動、不安を軽減したい

横浜市大一看護一交流会 会長 前澤 美佳(看平29卒)



新型コロナ感染拡大で活動は?

昨年度は在校生が卒業生に就職や国家試験、実習の相談ができる「オフィス・アワー」というイベントをオンラインで開催しました。特に就職活動では、コロナウイルスの影響で実習の規模が縮小したり、インターンシップへの参加が難しく、実際の病棟の雰囲気を感じたり、そこで働く自分をイメージすることが難しい状況にあります。そこで卒業生のリアルな体験談や職場の雰囲気やシエアすることによって、少しでも在校生の就職活動の不安を軽減することができればと考えています。

ほかに、後輩に伝えたいことは?

看護学科は4年次に卒業研究

のためゼミに配属されるのですが、本学の看護学科は卒業研究の成果を論文として投稿したり学会で発表したりする活動も盛んです。自分の考えを論理的にアウトプットすることは看護師として働く上でも大切な能力になりますので、そういった経験を積極的に積めるような支援にも力をいれていきたいと考えています。

教育係とかサポート体制は?

附属病院では看護提供方式としてパートナーシップ・ナーシング・システムが導入されています。新人さんも一人で動くのではなく先輩と2人体制になっています。情報収集やアセスメント、実際の看護ケアに当たることができるので、安心して業務に取り組める体制が整っていると思います。

看護師さんで家庭のある人はどのように時間を使っている?

ライフステージに合ったキャリア形成を考えている人が多いと思います。産休・育休などを取得したり、ライフステージの変化に合わせて転職やキャリアアップ形成のために進学をしたり多種多様ですね。

現在、この交流会の加入者は20代の方が多いので、人生の経験についても学べるように、先輩の卒業生の方にも是非、ご加入いただきたいですね。

(聞き手) 山田 喜美代

元保健師 看昭44卒

『アウシュヴィッツへの道』 （春風社、2022・03刊） ——ロシアのウクライナ侵略戦 争を考える比較素材として——

永岑 三千輝（市大名誉教授）

はじめに

私の研究の一つの柱がナチス・ドイツ・第三帝国のソ連征服戦争とユダヤ人迫害・大量殺戮の歴史です。今回、横浜市立大学新叢書の一冊として学生・院生だけでなく、高校生や一般社会人にも広く読んでもらえることを期待して、ホロコースト（ユダヤ人大量殺戮）に関する基本的な問い——なぜ、いつから、どこで、どのように——に答えるというスタンスでまとめました。

1. なぜホロコーストを研究してきたのか

（1）「ナチ・ガス室はなかった」——「マルコポーロ」事件

ユダヤ人大量殺戮研究のきっかけは、一九九五年一月の『マルコポーロ』事件でした。神戸大震災とオーム真理教事件で日本中が騒然としていた当時、第二次大戦終結・アウシュヴィッツ解放の五〇周年記念の年

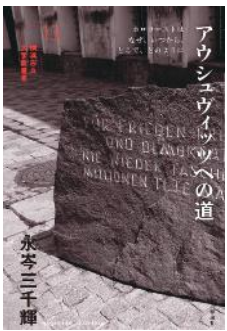

「アウシュヴィッツへの道」
ホロコーストはなぜ、
いつから、どのように
なされたのか、
春風社2022

にすべき時にこの事件は発生しました。文芸春秋社の雑誌『マルコポーロ』（二月号）に「ナチ・ガス室はなかった」と称するセンセーショナルな「論文」が掲載されました。アウシュヴィッツ否定論、ホロコースト否定論の日本での公然たる登場でした。

否定論は欧米では戦後ずっと現在まで、本物のナチ、ネオナチ、人種主義者などが密かに、あるいは公然と垂れ流してきたものです。アメリカをはじめとする欧米で「歴史修正主義」を名乗る極右の「学術雑誌」の抜粋、その受け売りが雑誌に掲載されたのでした。国内外から厳しい批判を受け文芸春秋社は当雑誌をただちに廃刊。

しかし、否定論に対する欧米の歴史学の到達点はどこにあるのか、これが日本の歴史学界に、その一人である私に、突きつけられました。

（2）欧米とわが国での歴史上の論争——ヒトラー命令・大々的絶滅政策の画期をめぐって——

歴史学上では、ユダヤ人大量殺戮（絶滅政策）がいつ始まったのか、ヨーロッパ・ユダヤ人の絶滅命令は一九三九年一月か、四一年夏なのか十二月なのかをめぐって世界的な歴史学論争がありました。論争点はヨーロッパ・ユダヤ人の大々的絶滅政策への移行がいつからなのか、またヒトラーやナチス首脳のものか、

な発言・演説・実際の行動からなのか、でした。

拙著『ドイツ第三帝国のソ連占領政策と民衆 一九四一・一九四二』（同文館、一九九四）と『独ソ戦とホロコースト』とは四一年一二月説。これは、今回の拙著でも確認できた世界の歴史学の到達点です。

ユダヤ人への迫害（差別や追放・強制移住）から大量殺戮への過程は段階的に進化した。はじめに殺戮のヒトラーの絶滅プログラムがあったのではなく、ヒトラー・ナチス、ドイツ第三帝国の膨張から戦争への過程で過激化が進展。電撃戦・ヨーロッパ戦争から総力戦・世界戦争へと泥沼化し、第三帝国が全面的に敗退して、追い込まれていく過程で、ヨーロッパ・ユダヤ人の殺戮が累進的に過激化した、と。

今回の拙著は、第一次世界大戦からワイマール期の概観を踏まえ、ヒトラー・ナチ体制が敗北の絶望的狀態に追い込まれていく諸段階、そこでの累進的に過激化した過程に的を絞ってまとめたものです。

2. ヒトラー第三帝国の侵略戦争とプーチン・ロシア大国のウクライナ侵略戦争

（1）二つの戦争は何を目指したか？
プーチンは、ピョートル大帝の偉業・大ロシア帝国建設を賛美し、世界を二分した世界強国ソ連の崩壊、ロシアの小国化、ウクライナ、ベラ

ルーシ（白ロシア）などの独立・多数国家成立を民主化・自由化ととらえるのではなく、大国ロシアの世界的地位・「領土」（支配権）などの喪失ととらえ、強烈な「敗北意識」を持つています。「敗北の克服」、大国ロシアの再建・世界的な覇権的地位の再獲得を追求する意識が強烈に見て取れます。

ヒトラー・ナチ党はまさに第一次世界大戦の「敗北」、その克服とロシアとその周辺の征服による東方大帝國建設が一貫した目標でした。



ヒトラー生家近くを流れるイン川。左がドイツ、右がオーストリア。川の中央が国境。（撮影2019年）

（2）いかなる領土・勢力圏の再獲得・再建・創造をめざしたか？
プーチンはチェチェン、ジョージアなどでの独立の志向と勢力を武力で抑え込み、ロシア（支配）地域の拡大を着々と目指し、絶大な権威を確立しました。その成功過程が彼の英雄化や神話化をもたらしました。

その方向性はいかにウクライナ領土・クリミアを武力を背景に併合し、さらにドネツク、さらにルガン

スタクを新露派勢力を支援して「独立」させて、併合する暴挙に出ました。今回のウクライナ侵略に成功しロシアとウクライナ、ベラルーシを統合した大国の形成に成功すれば、ピョートル大帝以来のロシアの英雄になれる、それを目指しているといえるでしょう。ウクライナの人々の抵抗、ヨーロッパ諸国・アメリカのウクライナ支援により、プーチンの野望を打破できるかどうか、これが現在世界に問いかけてられています。

ヒトラー・ナチ党は、第一次世界大戦で喪失した領土、世界的地位の回復、すなわち「敗北の克服」が一貫した中心的目標でした。それを段階的に——最初は「平和的に」、そしてついに武力で追求。最初は「民族自決」の論理を利用・活用しました。オーストリア併合、ズデーテン・ドイツ人地域の併合はまさに「民族自決」の論理を前面に出した。それが英仏等の宥和政策を引き出し、曲がりなりにも通用したのでした。

しかし約五か月後、国際的約束を破り、他民族地域チェコに進駐し、保護領にしました。さらに、一二年ぶりに独立を果たしたポーランド共和国からその生存に不可欠な「回廊」を取り返そうと企て、拒否されて、遂に三九年九月一日、侵略戦争の火蓋を切りました。帝国時代の国境線を取り戻すだけでなく、ソ連・

スターリンと協力してポーランドの民族的国家的独立を全面的に破壊しました。ポーランドの支配層・エリートを殲滅し、ユダヤ人をゲットに強制集中し、追放にとりかかりました。過渡的措置としてのゲットへの集中では劣悪な生存条件でユダヤ人の餓死・病死が増えていきました。

ヒトラーは対独宣戦布告した英仏をはじめとする西ヨーロッパ諸国に対して電撃戦の火蓋を切り、占領支配下に置いた後、ついにソ連全土への総攻撃を始めました。短期電撃的な勝利をもくろんだバルバロッサ作戦は、ソ連に甚大な人的・物的被害を与えながらも、祖国防衛に立ち上がったソ連民衆の抵抗の前に挫折し、長期戦となりました。スターリングラード攻防戦、その後のクルスク大戦車戦などでの大敗北、占領地域縮小で、遂にはソ連領土から追放されていきます。

ヒトラー・ナチスの軍隊と警察機構は、ソ連を支配するユダヤ・ボルシェヴィズムの殲滅を掲げ、抵抗・反撃するボルシェヴィズム、その担い手、共産主義の基盤・源泉と位置付けたユダヤ人・ユダヤ民族を殲滅していきます。反ユダヤ主義をイデオロギー的武器として世界強国ドイツ、東方大帝国ドイツ建設という基本目標を実現しようとし、その失敗の中で起きたことでした。

結び

ヒトラーは、生まれたときからヒトラーではありません。どのような諸要因が、われわれの知るヒトラーをつくりだしたのでしょうか？プーチンについても同様に彼の現在を創り出した諸要因を冷徹に見据える必要があるでしょう。ヒトラーやプーチンを生みだした諸要因を見極め、それらをなくしていくこと、その意味で歴史を現代に生かすこと、現在の日本人がホロコーストの歴史から考えることではないでしょうか。その意味で、拙著は問題提起の本です。(写真はヒトラー生家前の碑)



「戦争とファシズムに反対する記念碑」
-平和、自由と民主主義のためにファシズム、決して再び許すな。何百万もの死者が警告- (撮影2019年)



ヒトラー生家 (オーストリア) : このアパートの一室に暮らしていた。父親は税官吏。(撮影2019年)



“I Care Everybody Company”

あらゆる人々に慈しみの心をもって
接する企業でありたい



フローズン事業部
アイスクリーム・冷凍食品の卸売



スーパーマーケット事業部
スーパー生鮮館TAIGAの運営

株式会社 **アイスコ**

神奈川県横浜市泉区新橋町1212
TEL : 045-811-1302 FAX : 045-812-1001
(Y校 昭和41年卒)

YCU REUNION SDGsシンポ2022 女性起業のヒントを探る！～女性起業・創業の拡大に向けて～

3月12日、横浜市大みなとみらいサテライトキャンパス会場においてオンライン併用でのシンポジウムを開催。SDGs目標5「ジェンダー平等を実現しよう！」をテーマに、起業家（卒業生・学生）の皆さんの活発なディスカッションが行われました。



井手美由樹氏には、●日本における女性の社長のうち、起業した社長は全体の2〜3%！●事業を始めた！と思ったら規模はいくら稼ぐ？などの目標を立てる変化⇨接触を避ける、SNSの存在増の時代、価値観の変化などを読む●支援策もあるので活用する！など、起業を考える人に最新の情報を提供いただきました。
【キーノートスピーチ&モデレーター】井手美由樹(株) Ideal Works 代表、中小企業診断士、

起業支援アドバイザー、実績2500件以上



【パネリスト】

飯田 峰子 (商2002年卒)

yururi salon × HanaUta cafe (株) 共路観光 Yokohama 代取

Guesthouse HACO.TATAMI.

関 芳実 (国総3年在籍)

(株) Stock Base 代取 廃棄予定食材など循環させるソーシャルビジネス。同学年菊原美里と二人三脚

松尾 幸治 (国総2011年卒)

(株) リチカ代取 CEO ネット広告制作自動化。10億円以上の資金調達

松島 有理 (国総2009年卒)

ココミライ(株) 代取 地域振興・地方創生事業の企画・制作・実行。イベント企画・制作、デザイン、等の支援

吉原 彰子 (商1991年卒)

婦人服専門店(株) ナカガワ代取、富士山麓マイクロツアーズ代取

福士 紗英 (国総2021年卒)

IT関係の会社に勤務。横浜市大同窓会SDGs事業を牽引する1人

金子 延康 (商院1981年修了)

横浜市大同窓会会長、元横浜市非常勤講師、愛知大学非常勤講師、創業するなら横浜で！と2002年に女性起業を含む創業支援を開始。

(以上敬称略)「代取」⇨代表取締役



横浜市大みなとみらいサテライトキャンパス会場

起業に必要なキーワード
→ 3K!
「覚悟」「環境」「お金」

4. 起業にチャレンジする皆さんへのエール！①



井手氏からのエール
・小さな失敗は良しとしながら何か始める。
・変わる社会をチャンスと捉え、新しい視点を持つ。
・これまでの価値観や成功体験を疑って柔軟な視点を持ち、隠れたニーズに光を当てる。
・明確な目標から逆算して達成できることを目指す。

同窓会による女性起業家支援

横浜は市場への近接性、人材の確保、寛容性の高い風土など起業に適した都市である。今回のシンポジウムで、市大の学生・卒業生は起業への意識が高いことが分かった。同窓会が、同窓生の持つ経験・ノウハウ・ネットワークなどの起業の資源を繋げることは可能。具体的には●同窓会員向け起業支援セミナーの開催●同窓生メソッドによりオンライン起業相談●市大同窓会館(進学会館)のシェアオフィスとしての活用●同窓会ネットワークによる起業した会社への支援などが考えられる。市大創立100周年に向けて、地域・地球に貢献する多くの起業家が生まれるよう市大同窓会としても取り組みたい。(金子 延康)

コンビニエンスストア、スーパーストア、百貨店、専門店、銀行など、多彩な事業を展開し、時代とお客様のニーズに応え続けるセブン&アイグループ。
私たちは、毎日の暮らしに寄り添い社会とともに進化するグループを目指します。



<https://www.7andi.com>

起業でつながる人と地域

飯田 峰子 (商2002卒)

長女が1歳の時にカフェを開業、今年で10周年です。6年前にまちのイベントの立上げに関わったことでまちづくりに興味を持ち、まちづくりの理事に。その後、株式会社を立ち上げ、地域のブランディングに関わる宿泊施設を運営しています。



女性起業に思っているのは、固定費のあるビジネスはリスクが大きすぎ、出産子育て期間等の資金の準備、夫や周囲の理解とサポートは想像以上であること。現在はリスクを抑えた起業方法が

沢山あるので、それらを活用してほしいです。男性起業家は、家庭を支えるという点で利益を求めることが多いですが、女性起業家は社会貢献に繋がることが多くあります。私も起業し地域と繋がったことにより得られた貴重な人間関係は、次のステップや地域貢献に繋がっています。

ありのままの自分で、働いて、生きる

松島 有理 (国総2009卒)

働き続けるなら会社員の方が有利だと思ってしまう一方、時に目の前の課題よりも所属組織の論理を優先せざるを得ない働き方に疑問を感じ、「ありたい自分」を実現できる働き方として「起業」を選択しました。

社会人になって十年目に起業し今年4期目です。起業後のシングルでの出産と育児は、陣痛中も仕事の電話が鳴り続け、授乳しながらの打合せ、深夜に仕事するなど、体力的な大変さや、経済的な不安もあります。私は、女性に起業は勧めません。ただ、自分らしく働きたかった私は起業してよかったと思っています。

社会の制度や価値観が少しずつでも変われることを願いつつ、険しくもあり楽しくもあるこの道を、ゆっくと進んでいきたいと思っています。



性別関係なく挑戦できる世界を

関 芳実 (国総4年)

起業において課題と感ずることは数えきれない程多くありますが、応援の力というものは、色々な場面で生きてくると感じています。ビジネスにおいて、人の力は偉大です。何もない状態から、1年と少し踏ん張れているのも、関わってくださる皆さんが共感してくださるからだと思負っています。

その中で私自身は、女性というものはプラスに働いていて、女性だからという格差を感じたことはありません。でもそれは、まだ結婚や出産といったライフイベントを経験して

いないからかもしれない。私が起業において男女格差を感じたことが無いように、何事においても性別関係なく挑戦できる世界が広がり、仲間が増えたら本望です。

起業は多種多様！スマホでも

松尾 幸治談@シンポ

起業は、PC一台から始めた人もいれば、スマホで始めた人もいるのであまり構えなくてもいいのではないかと思います。ただお金は必要です。

僕の周りには若い女性の経営者が多いので男女の違いはあまり気にならないです。いただいた仕事をしっかりとこなして信頼をえることがベスにあります。



富士山麓ツアーで心機一転

吉原 彰子談@シンポ



働き過ぎから身体を壊しましたが、ずっと働いてくれた若い女性が支えてくれました。子どもたちも成長し、介護の心配が減ったので、新たにマイクロツールの創業を始めます！(以上、敬称略)

Y校から今日(イマ)を目指して職人に賭けた『一生』
質実剛健を旨とし誠を尽くす職人になろうと
今、創業104年
量と機、小修理の専門店。和の文化を守る。

森下和装工業株式会社

代表 森下 正勝

昭37年Y校卒 (硬式野球部)

〒245-0004

横浜市泉区領家3-9-7 電話 045-811-4696



森下正勝 著 (文芸社)

『戦後日本の 光と影』 絶賛発売中

まごころ・信頼・サービスをお届けします。



●業務用酒類卸 ●スーパーマーケット

●お酒スーパー ●業務スーパー

〒232-0016

横浜市南区宮元町4丁目93番地 TEL 045 (741) 4747

YCU REUNION SDGsセミナー 2021.9~2022.7



オンラインセミナー・アーカイブはHPにあります。

SDGs活動の一環であるオンラインセミナーは、昨年2月からスタートし7月で27回を終了しました。同窓生がセミナー講師を務めたり、現役生を応援したりする回数も増えていきます。視聴された同窓生の方から「これから自分に来ることをやろうと思う」「今やっていることテーマを広げた活動を始めています」などのメッセージをいただいています。社会課題をシェアし、活発な議論や行動に繋がってほしいと思います。

大学でもSDGs活動が行われています。コロナ禍において食料品の無料頒布を行ったり、トイレにも無償の生理用品が配置されたりしています。(SDGs目標5「ジェンダー平等を実現しよう」)

今年度はロシアのウクライナ侵攻が始まり、世界の歴史にも関心が高まりました。七月の横浜市大の永岑三千輝名誉教授のセミナーではご著書『アウシュビッツへの道』を基礎資料に大変貴重なお話がありました。(P.4、P.5参照)

一般的な歴史の授業ではない、私達はどのように世界を見て、どの世界をどのように考え、生きたのか、今を生きることを考えたセミナーでした。

日付	講師名 (敬称略)	セミナー・ タイトル
2021年 9月14日	関 芳実、菊原美里 (当時 国商3年在籍) (株) Stock Base	「企業の廃棄を削減し、循環型社会を実現する」
9月28日	重家雅文 (商1971年卒) 農業&エネルギー研究家	「『半農半エネ+X』への道とソーラーシェアリング」
10月12日	須田史寛 NPO法人ダットッチ音楽担当理事	「SDGsにつながるプロボノ・チェロ演奏活動」
11月9日	関口昌幸(元横浜市大経済研究所卒)横浜市政策局共創推進課	「循環型社会とサーキュラーエコノミー～市民意識・生活の変化から～」
11月23日	須藤尊史 (商1971年卒)	「セーリングヨットで世界一周航海」
12月15日	林田光弘 長崎大核兵器廃絶研究センター特任研究員	「被爆者は私たちに何を訴えているのか～『平和』とは何か立ち止まって考える」
2022年 1月25日	斉田裕史 (商1984年卒) 横浜市市民局人権担当理事	「SDGsと人権『人権の尊重なくしてSDGsの達成なし』」

日付	講師名 (敬称略)	セミナー・ タイトル
2月8日	永延 幹男 (自然哲学) 南極から地球環境を観る研究者	「南極から ちきゅうを 観る ～探験(たんげん)の海図から～」
3月12日	YCU REUNION SDGsシンポ2022 (パネラー: 卒業生7人)	「女性起業のヒントを探る!～女性起業・創業の拡大に向けて～」 (詳細はP.6参照)
4月26日	伊藤泉美 (文理1985年卒) 横浜ユーラシア文化館副館長	「横浜中華街 160年の軌跡～中華街はなぜここに～」
5月14日	田辺一邑 (文理1984年卒) 講師	「ようこそ講談の世界へ」
6月28日	服部諒 (国商4年在籍) 松本卓也 (国総2014年卒)	「現役生と卒業生が目指す豊かさの指標とは～福島県田村市での実践～」
7月12日	永岑三千輝 横浜市大名誉教授	「『アウシュビッツへの道～なぜ、いつから、どこで、どのように』から読み解くヒトラーとプーチンの共通性と差異性」

創業88年の
パッケージメーカー

横浜リテラ



4月より新第2工場が本稼働!
詳しくはコチラから [→](#)



ご相談・お見積りなどお気軽にお問い合わせください

〒245-0053 横浜市戸塚区上矢部町1965-4 TEL:045-811-2821

SDGsセミナー・サムネイル一覧



学生起業(株) Stock Base「企業の廃棄を削減し、循環型社会を実現する」



「半農半エネ+X」への道とソーラーシェアリング



「SDGsにつながるプロボノ・チェロ演奏活動」



「循環型社会とサーキュラーエコノミー」



「セーリングヨットで世界一周航海」



「爆弾の記憶を遺す～若者が伝える被爆体験」

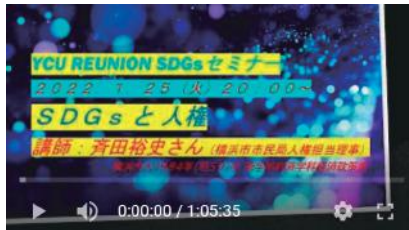

「SDGsと人権」



「南極からちきゅうを観る」



「横浜中華街 160年の軌跡～中華街はなぜここに」



「ようこそ講談の世界へ」



「豊かさの指標とは～福島県田村市での実践」(福島と繋いで)



「「アウシュビッツへの道」から読み解くヒトラーとプーチンの共通性と差異性」



月例の野島海浜清掃活動



横市大同窓会会費納入のお願い
(年会費 ¥2,000 終身会費 ¥20,000)
りそな銀行 横浜支店 (709)
普通預金: 1218647
口座名義: 横浜市立大学同窓会

◎進交会費とは別枠です
◎お名前、卒年、学部、記入をお願いします。



横浜市大同窓会総会2022



横浜市大同窓会総会2022は、会場(進交会館3F)とオンラインとのハイブリッド形式で行われ、近畿進交会や台湾支部からのご参加もありました。



横浜市大公認学生団体 TEHs、サスシーの学食導入に成功！

横浜市大生の活動

快挙！TEHs（テフズ）

日本の大学初、学食にサスシー導入！

目標を達成するまでのご苦労や達成感などについてお話を伺いました。

国際教養学部4年 竹中 萌さん

「サスシーの学食導入、おめでとうございませす！コロナ禍で活動が制限され大変だったと思いますが、影響は？」
◆メンバーどうし直接会えないので、コミュニケーションが取りづらい面がありました。逆にそれが功を奏して直接しつかり、はつきり言おうという空気が生まれ、互いに言い合える雰囲気醸成されました。また、普段はお時間をいただけないような団体さんやその他のいろんな方ともオンラインでお話ができて繋がりができました。



サスシーとは「持続可能な生産（漁獲・養殖）に加え、加工・流通・販売過程における管理やトレーサビリティの確保について認証を取得しているシーフード。代表的な認証にMSC/ASCがある。

◆私達もクラウドファンディングなど考えましたが、学生が集めたお

金で64人です。

外部委員会や、飢餓班とか、ジェンダー班、不平等班、気候変動

班、責任班というのがあります。

TEHsの活動として最近、講演

会を開いてウクライナ問題につ

いてお話を聞くこともありまし

た。外部委員会や、飢餓班とか、

ジェンダー班、不平等班、気候

変動班、責任班というのがあり

ます。

◆TEHsはSDGsをEコイチに浸透

させようと班活動をしています

がサスシーは何人ですか？

◆メンバー9人と17人位です。イ

ラストを描くポップ班もあります。

◆TEHsの活動として最近、講演

会を開いてウクライナ問題につ

いてお話を聞くこともありまし

た。外部委員会や、飢餓班とか、

ジェンダー班、不平等班、気候

変動班、責任班というのがあり

ます。

◆TEHsはSDGsをEコイチに浸透

させようと班活動をしています

がサスシーは何人ですか？

◆メンバー9人と17人位です。イ

ラストを描くポップ班もあります。

◆TEHsの活動として最近、講演

会を開いてウクライナ問題につ

いてお話を聞くこともありまし

た。外部委員会や、飢餓班とか、

ジェンダー班、不平等班、気候

変動班、責任班というのがあり

ます。

◆TEHsはSDGsをEコイチに浸透

させようと班活動をしています



5月のメニュー 作成：TEHs ポップ班

◆目標達成までどれくらい？

◆合計2年間で、そのうち資料や

企画書作るのに1年半かかりまし

た。大学や、学食の運営者である

生協さんに単純な思いだけで理解

していただけないことは分かって

いましたので、メンバー同士徹底

的に考えて、意見を出し合って報

告書や企画書を作りました。

◆困ったときにどうやって切り抜

けましたか？

◆何回も何回も諦めずに話し合

いました。とげとげした空気にな

ったことももちろんありましたが、

みんなが「これやりたいよね」と

いう思いだけはしっかりと共有し

ていたので、そもそもに立ち返

りながら一つひとつの問題につ

いて話し合いをしました。

◆TEHsはSDGsをEコイチに浸透

させようと班活動をしています

がサスシーは何人ですか？

◆メンバー9人と17人位です。イ

ラストを描くポップ班もあります。

◆TEHsの活動として最近、講演

会を開いてウクライナ問題につ

いてお話を聞くこともありまし

た。外部委員会や、飢餓班とか、

ジェンダー班、不平等班、気候

変動班、責任班というのがあり

ます。

同窓会、海洋都市横浜うみ博2022に参加！

横浜市大・横浜市大同窓会・TEHsの3者連携で「海洋都市横浜うみ博2022」に参加。大人はサスシーちくわと生ビール、子どもはお菓子とちくわ&SDGsカードゲームやクイズで楽しみました。大学との連携も強化されました！



進交会館



上段右6人は大学関係者・市職員、他は全員横浜市大同窓生

金を大学と生協にお渡しして受け取ってもらえるのか、またそれが継続的な導入に近い解決策なのか疑問がありました。

同窓会主催の報告会で「認証団体は日本国内にもある」と、ご意見をいただきました。企画書作りでは、仲介事業者さんが進めている海外の認証取得と国内で一から始める認証取得ではどう違うのかしつかりと比較したデータを作りました。さまざまなか所でいただいたアドバイスも踏まえ、横浜市立大学の生協食堂におけるサスシー導入はどのような方法がいいのか徹底的に考えてデータを作成しました。

(聞き手 同窓会事務局 西尾 留美子)

—学食導入の経緯は？
サスシー導入に舵を切ったのは、学生さんたちから打合せで発表された資料が完璧に出来た。

—継続の鍵は？
限られた素材で季節感を出し美味しく、メニューの開発が鍵となるでしょう。

切実に熱意をこめて驚かす生協の皆さんは、資料は完璧に出来ていました。季節感を出し美味しく、メニューの開発が鍵となるでしょう。



横浜市立大学生生活協同組合 竹之内 浩紀 専務理事



スキー全国大会アルペンスキー女子・総合優勝！

2022年2月13日、白馬岩岳スノーフィールドで開催された「第49回 全国学生岩岳スキー大会」において、体育会スキー部の女子チームが、アルペンスキーの部で総合優勝を果たしました。1974年から開催される歴史深い大会での快挙です。(横市大HP)

チームリーダー 大関 羅奈 (国総4年)

冬はゲレンデでのレッスンに励み、オフシーズンはインラインスケートや筋トレなどで体づくりをしています。今年2月に白馬岩岳で行われた大会で総合優勝を果たしました！部員の多くは大学に入ってから本格的にスキーを始め、部員数も少なく存続の危機もあり、またコーチが代わるなどありましたが、皆で優勝できて本当に嬉しいです。

コーチや先輩の皆さんの物理的な支援や技術的なサポートに感謝しています。(後輩へは) これからも、結果を追うのではなく、スキーを好きで楽しんでほしいと思います。



第1回野球データ分析競技会 最優秀賞！

石井 伴直 (データサイエンス研究科 博士前期)



写田猛、石井伴直、飯塚大智 (敬称略)

第1回「野球分析競技会」では、データ提供から発表までがわずか一晩しかない中、「主催者や聴講者が求めること」への想定に苦労しました。本競技会では、社会人野球の試合における1球ごとに得られた詳細なデータを、大会テーマである「野球の競技力向上に向けた提言」のもとに解析しました。「フォークボール」の解析では、空振りをとる条件を明らかにし、また打球の回転などが「打球の飛距離」に及ぼす影響についてもまとめました。

どのような分野においても「課題を明らかにし、目的をもってデータ分析をする」根底は変わりません。データサイエンスの魅力は、課題に対して最初から最後まで関わり、根拠のある提言を行えることです。この魅力ある分野の第一線で活躍できるよう、今後も研究活動に邁進してまいります。

SHU TAKADA

(国総2018卒)

みなさんはヨーヨーという「おもちゃ」をご存じでしょうか？ヨーヨーの世界には多くの大会がありまして、私はヨーヨーの世界チャンピオンとしてアーティスト活動を行っています。馴染みのない職業かと思いますが、私のウェブサイトには動画があるので、ぜひShu Takadaで検索してください。6歳の頃に父親の影響でヨーヨーを始め、15歳の時に初めて世界大会で優勝して以来様々な国でパフォーマンスをしてきました。私にとってヨーヨーとはおもちゃではなく「表現」です。

卒業生の活躍 World Yo-Yo Champion



野球やサッカーなどのスポーツに比べてかなりマイナーですが、好きなものを職業にできていることに誇りを持っています。

私自身の活動の幅を広げるうえで、横浜市立大学は、国際色豊かで頼もしい先生方に囲まれ、また私の活動を応援して下さる事務職員の皆様のおかげで現在があると言っても過言ではありません。授業と授業の合間で大学の空きスペースでヨーヨーを練習し、放課後は所属していたダンス部の部員と共に楽しい時間を過ごしていた大学生活が懐かしいです。

いつか横浜市立大学の先輩方や後輩達の前でパフォーマンスできる日が来ることを楽しみにしています。



チアリーディング部 YCU Elite

三富 愛結 (国商3年休学中)

2020年にアメリカで開催された国際大会で準優勝を収め、今後世界で活躍するチームになることを目標に新設された学生団体です。今回、チア部OGの宮田様のご紹介でザ・横浜パレードに「崎陽軒」様とのコラボで出演し「はまっぱれば大賞」を受賞しました！現在は、来年アメリカで開催される世界大会の日本代表選手輩出を目標に日々練習に励んでいます。横浜市立大学の代表として、日本代表に選出されるよう精一杯頑張ります。応援、よろしく願います！



横浜市大情報

◆令和3年度卒業生の進路

国際総合科学部およびデータサイエンス学部の卒業生の進路を紹介します。データサイエンス学部は初の卒業生輩出になります。

国際総合科学部	
就職内定率※1 96.7%	進学率※2 16%
就職先の例 ・横浜市役所 ・株式会社星野リゾート ・東京国税局 ・楽天株式会社 ・かながわ信用金庫 ・JFE商事株式会社 ・武田薬品工業株式会社 ・丸大食品株式会社	進学先の例 ・横浜国立大学大学院 ・東京大学大学院 ・北海道大学大学院 ・早稲田大学大学院 ・順天堂大学大学院 ・東京工業大学大学院 ・京都大学大学院 ・岡山大学大学院
※1 就職内定率：就職者数÷就職希望者数 ※2 進学率：進学者数÷卒業生数	

データサイエンス学部	
就職内定率※1 96.6%	進学率※2 39.6%
内定先の例 ・京セラコミュニケーションシステム株式会社 ・アクセンチュア株式会社 ・株式会社横浜銀行 ・株式会社日立製作所	進学先の例 ・横浜国立大学大学院 ・早稲田大学大学院
※1 就職内定率：就職者数÷就職希望者数 ※2 進学率：進学者数÷卒業生数	

◆数字で見るYCU

- ・留学生数107人（11カ国・地域）（令和4年5月1日現在）
- ・国際総合科学部就職率96.7%
- ・令和3年度国際総合科学部の就職実績（全国平均95.8%）
- ・データサイエンス学部就職率96.6%
- ・令和3年度国際総合科学部の就職実績（全国平均95.8%）
- ・医師国家試験合格率98.7%
- ・令和3年度医学部医学科の実績（全国平均91.7%）※既卒含む

・看護師国家試験合格率99.0%
令和3年度医学部看護学科の実績（全国平均96.5%）
・男女比 男子41% 女子59%
（令和4年5月1日現在学部生）

◆横浜市立大学の学生数

（令和4年5月1日現在）

学部	学生数	男子	女子	
国際総合科学部	195	100	95	
国際教養学部	1,179	291	888	
国際商学部	1,104	554	550	
理学部	514	258	256	
データサイエンス学部	269	183	86	
医学部	医学科	564	351	213
	看護学科	424	11	413
合計（人）	4,249	1,748	2,501	

研究科	学生数	博士前期	博士後期
都市社会文化研究科	63	47	16
国際マネジメント研究科	48	39	9
生命ナノシステム科学研究科	123	113	10
生命医科学研究科	108	77	31
データサイエンス研究科	82	73	9
医学研究科医科学専攻	436	38	398
医学研究科看護学専攻	61	39	22
合計（人）	921	426	495

◆YCU通信

「YCU通信」は毎年、卒業生の皆様のご自宅にお届けしている大学発行の卒業生向け広報誌です。大学や在学生の今、卒業生の活躍情報などをお届けしています。広報誌が届いていないという方、住所変更を希望される方はお問合せ先までご連絡ください。

☆お問合せ先

広報課 卒業生・基金担当

Tel. 045 - 787 - 2026

Mail obog@yokohama-cu.ac.jp



Vol.13 令和4年8月発行

2028年は大学創立100周年！

あなたの思い出の写真で
百年史を彩りませんか？

周年史に掲載する写真を募集しています。詳細は、下記連絡先までお問い合わせください。



横浜市立大学
百年史編集委員会 事務局 TEL 045-787-2076

※原則、ご提供いただいた写真は返却いたしません。

横浜市立大学基金へのご支援の御礼およびご報告

昨年度の進交会報にてご支援をお願いいたしました横浜市立大学基金には進交会様から団体としてご支援をいただき、さらに卒業生の皆様から552件のご寄附をいただきました。進交会の皆様のご多大なご協力とご支援に教職員一同、心より感謝申し上げます。ありがとうございます。

お寄せいただいた寄附金は、経済的に困窮する学生への食の支援、学生のボランティア活動支援、また昨年に続き新型コロナウイルス感染防止対策などにご活用させていただいております。重ねて御礼申し上げます。

現在、学術情報センター(図書館)へのご支援を募っています。昨今の円安の影響により電子ジャーナル等の価格が高騰し、大学図書館の状況は厳しさを増しております。学術情報センターがこれからもより良い学習環境を提供し続けるため引き続き皆様からの温かいご支援ご協力をよろしく願いいたします。



寄附金活用の例
経済的に困窮する学生への食の支援

寄附実績のご報告

令和3年4月1日～令和4年3月31日

寄附件数

1,107件

(うち卒業生から 552件)

寄附金総額

146,250,004円

(うち卒業生から 62,310,939円)

詳しい情報は大学Webサイトをご覧ください。
インターネットからもお申込みいただけます。

学術情報センター(図書館)へのご支援

検索



問い合わせ先

横浜市立大学 基金担当

TEL: 045-787-2447

E-mail : kifu@yokohama-cu.ac.jp

金沢八景キャンパスツアー

50年ぶりの全員集合!

弓道部OB 坂本 雅晴(商昭47卒)

加納主将の「全員集合!」の号令で弓道部10期(紅一点除く)が5月の母校へ。

学食は「美味しい、安い!」現役時の年間学費一万五千円や奨学金の話が飛び出し一気に半世紀前にタイムスリップ。腹も満ち足り道場へ。「変わってないなあ」「木がでかくなった」道場を建てたことや稽古、試合の思い出話をしていると、現役部員2年生のGさんが。練習前にもかかわらず先輩のために弓を張ってくれ、部室まで案内してくれた。

我々の代が創刊した部誌「赤シャツ」がまだ続いており、創刊号まで大切に保存してくれていた。孫のような部員の歓迎に爺さんたちはニッコニコ。母校をあとに江の島の宿で大宴会。悪天候もあり計画の野島、鎌倉、江の島散策はすべて中止。それでも皆、大満足。再開を期してお開き。

西尾さん、ありがとう!



45年後の市大に驚嘆

伊藤 清司(商昭52卒)

昭和48年に商学部に入學したAクラスのメンバーは、6月、市大正門前に集合。第一外国語の英語や体育の授業を共にした仲間です。中には、会うのが卒業以来45年ぶりという人もおり懐かしい再会となりました。

コロナ禍において「関係者以外入構禁止」でしたが、同窓会事務局の西尾さんのご案内により、久々に構内見学ができました。再開発後の金沢八景駅周辺や市大の施設等の変貌ぶりもさることながら、約半世紀前の市大と大きく変化していたのは、女子学生の多さでした。一同、目を瞠るばかりで、今の男子学生が羨ましいという声もありました。

約1時間の構内見学の後、野毛に移動して久々に呑み、語り合いました。来年は「丁度半世紀、「来年もまたやろうか」という声も挙がっています。事前準備を万端にして臨みたいと思っています。連絡先が不明だった人でこの会報を目にされたAクラスの方は伊藤までご連絡を。

(連絡先)
045-823-7580)



支部だより

サークル活動で活性化！

近畿進交会

会長 麻野 広行（商昭50卒）

近畿進交会は、サークル活動の充実に努めています。

①「ゴルフ同好会」は、4月茨木国際ゴルフ倶楽部にて実施されました。和気あいあいとした雰囲気の中、運動不足とストレス解消には最高の場所です。次回は10月13日、同倶楽部を予定。

②「歩こう会」は、5月に薬師寺と唐招提寺巡りです。薬師寺は法相宗で、天武天皇が皇后（持統天皇）の病氣回復を願って680年に建立した後、718年現在の地に移されました。高田好胤管主（高校の先輩）は「金堂復興、百万巻写経勸進」を唱え1976年に金堂落慶されました。唐招提寺は、南都六宗の一つ律宗の総本山で759年鑑真和尚が戒律を学ぶ修行道場として開いたお寺です。平山郁夫画伯「大西域壁画」も観賞しました。歩きながら今のことや学生時代のことを語り合い、充実した一日でした。次回は10月22日JR天満駅13時半集合にて大塩平八郎を偲ぶコースです。

③「落語を聴く会」は、6月繁昌亭亭席に笑福亭松枝師匠を訪問。師匠は竹田幹事の同級生（高校時代）で、今後は同会のアドバイザーになって頂きます。次回は秋の開催、日程が決まり次第案内させて頂きます。

【重要】近畿進交会の「総会」及び「集い」を11月12日（土）12時～15時、大阪新阪急ホテルにて実施します。（コロナ禍にて変更もあり）次回「しんこう」に葉書をいれます。



唐招提寺にて（5月21日）

食文化は違えど

台湾支部 王 維美（商昭62卒）

長い隔離期間を終え、6月にお会いできた西村浩明さん（2001年卒）は、現在（株）崎陽軒にお勤めです。去年の8月に海外第一号店として台北駅に新店しましたが、コロナの影響で、今年の2月に閉店となりました。初対面ですが、すぐに話題にのぼったのが異なる食文化です。崎陽軒のシウマイは、横浜育ちの方々にとっては、幼い頃、親が買って食べさせてくれた懐かしく思い出がいっぱい詰まったおかずですが、台湾ではブランド力が薄く「しかも駅弁と言っても、台湾の人は列車に乗る前に食べてしまう方が多い」と西村さん。

確かに、台湾では、シウマイは香港式の点心でお茶を飲みながら楽しむもので、シウマイは蒸籠に乗せ、熱いうちに食べるイメージが強いです。西村さんは異文化の違いに気づきながらもなお、もともと中華系のシウマイが日本で改良され、「冷めてもおいしい」というこだわりでア

サークル活動への参加申し込みは麻野まで連絡下さい。
asano3300ha@yahoo.co.jp

レンジされたシウマイを、台湾の人に紹介したいという意気込みのみならず、人と人との繋がりを広げていきたいとのこと。崎陽軒さんが台湾を選んでくださったって、本当にうれしく思います。私は現地の同窓生です。でも少しもお力になりたいと思います。外来食文化を受け入れやすい台湾と日本は親近感があります。崎陽軒さんの台湾での御発展を心より願ってやみません。

S先輩

名古屋支部長

正田 要一（商昭52卒）

名古屋支部会員のS先輩（昭36卒）は勤務していたC電力でも勉強好きで通っていました。佐藤豊三郎ゼミの学生時代は佐藤門下のM助教授たちと共に横浜市から委託された経済分析を行っていました。本が所狭しと置かれていたご自宅でご馳走になるときは、浜松出身らしく必ずウナギの白焼き付きでした。

私の社長就任祝いに頂いたウエツジウッドのお返しをするチャンスはS先輩の退職お祝いでした。恐ろしく分厚な図書券の包みとなりましたが「当分の間、安心して本が買える」と、とても喜んでいただきました。

仕事、知人、ゴルフ、品の良い料理屋さんやバーなど、会得されていた社会人としての秘伝・奥儀を惜しげもなく授けていただきました。人の深みに触れるチャンスは同窓会が持つ最大の特徴と考えています。

亡くなって2ヶ月ほど後に、娘さんから「父のパソコンには正田さんの名前が多くあったので」と、ご連絡いただきました。

同行三人遍路旅

市大同窓会fb友達に地元で対面

富田 重雄（商昭36卒）

一年越しの夢が叶い、YCU同窓会後輩で横浜出身の大胡秀行さんと共に風薫る季節に今治市内の札所六ヶ寺を巡拝する機会を得、5月某時に国分寺門前で待ち合わせをした。初対面の大胡さんは、目印として緑色のYCUエコバッグを掲げ柿色のシャツ（タイ国僧侶の衣の色）で軽ワゴン車から現れた。巡拝コースの打ち合わせの後、私はナビゲーターをつとめることとなった。

ともに元高校教諭の経験から気軽なお話と巡礼を楽しんだ。大胡さんは生涯テーマとしての北タイ国との文化交流・支援活動の一方で、神奈川県内の高校で地理の講師をされている。私自身は英語科教員を退職後、善意通訳ボランティアや在住外国人の日本語学習の支援活動、郷土史研究のグループ活動を続けている。

心ばかりの「お接待」は、ふるさと蜜柑と今治タオル、そして日本そばランチでした。弘法大師お同行三人の遍路旅は無事に終わり、大胡さんは次の札所寺へと向かわれた。

遠来の

友と巡るや

夏遍路

重雄



進交会だより

活動報告

2021年度一般社団法人進交会総会

日時 令和4年5月28日(土)

場所 進交会館3階

出席者 51名(委任状45名)

右記の通り開催しその結果、第一号議案、2021年度事業報告

(案)、第二号議案、2021年度貸借対照表及び正味財産増減計算書

(案)、令和4年・5年度理事・監事選任の件すべてが承認されました。

【事務局だより】

◎横浜市大生への進交会賞の授与

令和3年度の進交会賞は、令和4年3月22日横浜市大「カメラアホール」にて、金子延康進交会副理事長(横浜市大同窓会会長)から15人の学生に授与いたしました。

- 森田奏恵、太田万結、山本真子、古谷佳音、小川留奈、石濱歩奈、中山優香、宮野彩織、浅香柚月、小泉龍佑、永井美帆、栗山摩衣、浅野真美子、阿部竜太、鈴木里帆(敬称略)

◎Y校生への進交会賞(旧奨学金)美澤皆勤賞の授与

令和4年3月2日のY校卒業式で成績優秀な生徒7名に進交会賞を授与しました。

進交会報Y校版のトピックス

祝Y校(横浜市立横浜商業高等学校)は、明治38年(1882年)に横浜商法学校として設立され、令和4年に創立140周年を迎えます。

正味財産増減計算書総括表

自 令和3年 4月 1日
至 令和4年 3月31日
(単位:円)

Table with 5 columns: 科目, 一般会計, 特別会計, 美澤基金, 総合計. Rows include (1) 経常収益, (2) 経常費用, and summary rows for 当期経常増減額 and 期末残高.

貸借対照表総括表

令和4年3月31日現在
(単位:円)

Table with 5 columns: 科目, 一般会計, 特別会計, 美澤基金, 総合計. Rows include I 資産の部, II 負債の部, and III 正味財産の部.

進交会報の分冊発行について

「持続可能な進交会組織の確立と運営」の一環として、令和3年発行の進交会報第87号を試験的に分冊発行し、アンケート調査を実施し読者(会員)のご意見を集約しました。

回答率は3%でした。

【結果報告】(令和3年3月末集計)

①分冊発行について(回答1097件)

賛成: 市大 84% Y校 Y校

反対: 市大 7% Y校 Y校

どちらでもない: 市大 9% Y校 Y校

②会報の内容について(回答1092件)

良好: 市大 74% Y校 Y校

不十分: 市大 6% Y校 Y校

どちらでもない: 市大 20% Y校 Y校

どちらでもない: 市大 12% Y校 Y校



create the new thing and send it

広告企画・デザイン制作立案・印刷全般
スポーツウェア・ユニフォームプリント

株式会社 ライム

本社 〒231-0011

横浜市中区太田町6-84-2
大樹生命横浜桜木町ビル5F
TEL.045-306-7722

弘明寺ファクトリー 〒232-0067

横浜南区弘明寺町259
GM2ビル3F
TEL.045-315-5918

